LAPORAN PRAKTIKUM

POSTTEST (4)

ALGORITMA PEMROGRAMAN DASAR

Disusun oleh:

Nama (2509106038)

Kelas (A2 ‘25)

PROGRAM STUDI INFORMATIKA

UNIVERSITAS MULAWARMAN

SAMARINDA

2025

1. Flowchart

pada flowchart ini sama dimulai dengan input sisi-sisi oleh user, setelah user selesai memasukkan sisi, akan di cek apakah semua sisi tidak bernilai 0, jika benar, flowchart akan melakukan perulangan dan menentukan jenis segitiga apa berdasarkan input oleh user, jika salah, flowchart akan selesai dan membersihkan terminal, setelah ditentukan segitiganya oleh flowchat, akan terjadi perulangan sampai user menginput nomor untuk berhenti (0) pada setiap input atau salah satu saja.

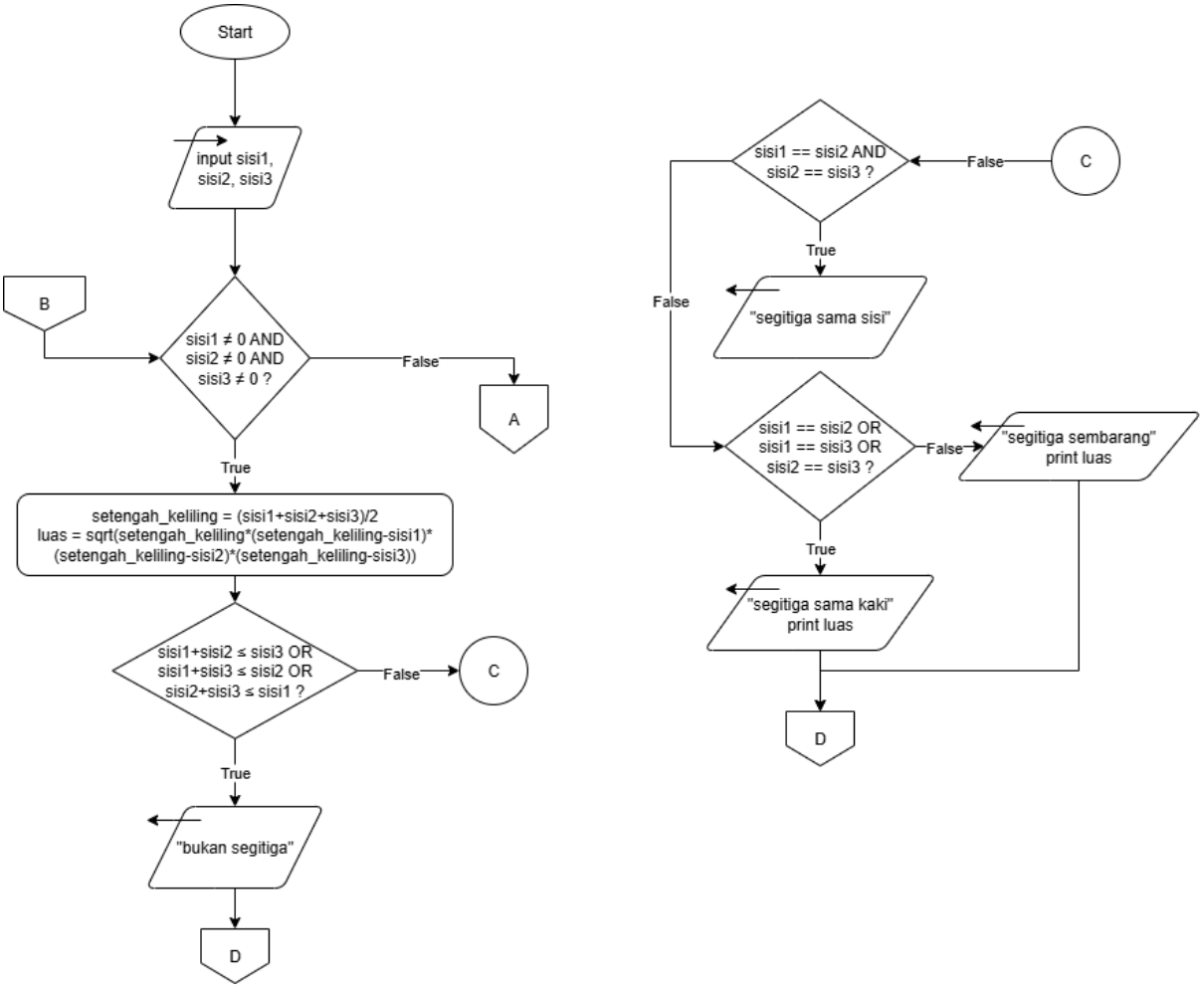

gambar 1.1 flowchart kondisi program dan penentuan jenis segitiga

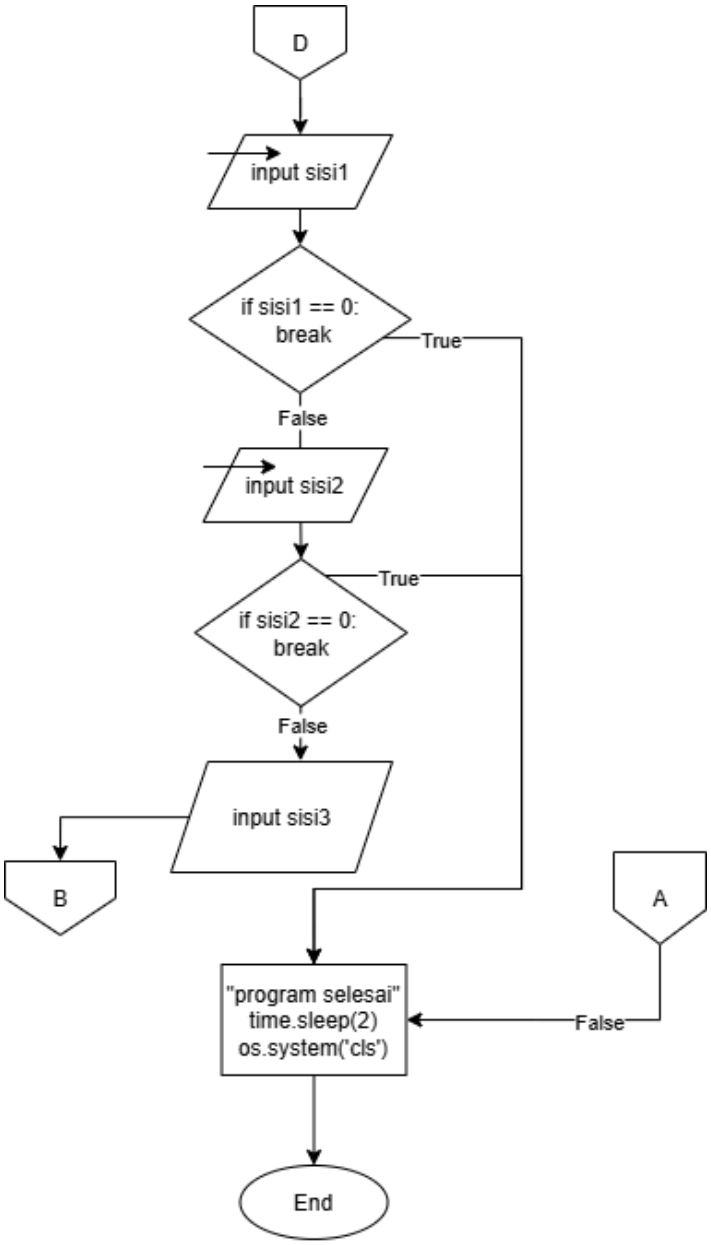

flowchart 1.2 flowchart input ulang sisi dengan opsi berhenti

2. Deskripsi Singkat Program

sama seperti posttest sebelumnya, program ini berfungsi untuk menentukan jenis segitiga berdasarkan user input, hanya saja terdapat looping, sehingga program akan terus berjalan hingga user memilih opsi untuk berhenti, yaitu input nomor 0 pada salah satu atau setiap input

3. Source Code

A. program utama

disini terdapat looping dan pengkategorian jenis segitiga

Source Code:

```
while sisi1 and sisi2 and  sisi3 != 0 :
    setengah_keliling = (sisi1 + sisi2 + sisi3) / 2
    luas = (setengah_keliling * (setengah_keliling - sisi1) *
(setengah_keliling - sisi2) * (setengah_keliling - sisi3)) ** 0.5

    if sisi1 + sisi2 <= sisi3 or sisi1 + sisi3 <= sisi2 or sisi2 + sisi3 <=
sisi1 :
     print("bukan segitiga")
     print("Note : masukkan angka 0 untuk berhenti")

     sisi1 = int(input("masukkan sisi pertama : "))
     if sisi1 ==  0 :
       break

     sisi2 = int(input("masukkan sisi kedua : "))
     if sisi2 == 0 :
       break

     sisi3 = int(input("masukkan sisi ketiga : "))

    elif sisi1 == sisi2 and sisi2 == sisi3 :
     print("segitiga sama sisi")
     print(f"luas : {luas}")

     sisi1 = int(input("masukkan sisi pertama : "))
     if sisi1 ==  0 :
       break

     sisi2 = int(input("masukkan sisi kedua : "))
```

```
    if sisi2 ==  0 :
      break

    sisi3 = int(input("masukkan sisi ketiga : "))

   elif sisi1 == sisi2 or sisi1 == sisi3 or sisi2 == sisi3 :
    print("segitiga siku-suku")
    print(f"luas : {luas}")

    sisi1 = int(input("masukkan sisi pertama : "))
    if sisi1 ==  0 :
      break

    sisi2 = int(input("masukkan sisi kedua : "))
    if sisi2 ==  0 :
      break

    sisi3 = int(input("masukkan sisi ketiga : "))

   else :
    print("segitiga sembarang")
    print(f"luas : {luas}")

    sisi1 = int(input("masukkan sisi pertama : "))
    if sisi1 ==  0 :
      break

    sisi2 = int(input("masukkan sisi kedua : "))
    if sisi2 ==  0 :
      break
    sisi3 = int(input("masukkan sisi ketiga : "))
```

B. Fitur membersihkan terminal

setelah user memilih opsi berhenti, program akan membersihkan terminal, lalu program selesai

```
print("program selesai, membersihkan terminal....")

time.sleep(2)

os.system('cls')
```

4. Hasil Output

```
st-test/post-test-apd-4/2509106038-Febrianno-Ozora-Alinanto-PT-4.py
masukkan sisi pertama : 12
masukkan sisi kedua : 12
masukkan sisi ketiga : 12
segitiga sama sisi
luas : 62.353829072479584
masukkan sisi pertama : 0
program selesai, membersihkan terminal....
```

Gambar 4.1 hasil output

```
PS G:\praktikum\APD\A2-25\post-test\post-test-apd-4>
```

Gambar 4.2 setelah program selesai terjalan

5. Langkah-langkah GIT

5.1 GIT Init

5.2 GIT Add

5.3 GIT Commit

5.4 GIT Remote

5.5 GIT Push